毛眞　她是蘇州女職中的校花，因爲思讀「孤軍」而嚮往的楊柳青之志、致被該校斥退、家庭驅逐、(退伍傷兵攝片)

卓別麟和嘉寶的故都巡禮 (寄病)

這一個享盡年華　那一個不識抬舉

主張　議員

瑞典的她一到瑞典，行踪立刻受着大眾的注意。每至一處，報館動員，攝影記者，追隨其後者無慮數十。有一個報館甚且提議，因爲她銀幕上的成功爲國家增榮不少，全國受此「煙土披里純」而力求上進，把嘉寶選爲國會議員。

忘卻　人民

祖國的但是卓別麟，到倫敦時所受的歡迎之熱烈盛大，決不在嘉寶之下。各報均出專刊，刊登其事業生活，其轟動一時，爲英國史中所罕見。當他的車子還未到倫敦，車站上已排列好了無數警隊，有人還以爲是英皇出巡，後來才知道是一個流浪者底歸來。他一下車，羣衆立刻潮一般的向他湧去，那天下雨，那些久聞卓氏大名的人們連傘也不想撐開，把全身重量交托在腳尖上，以冀一瞻廬山眞面。若不是預派的警隊爲之開路，看來是只能原車回去的了。那位英皇陛下，也早已有所準備，不料卓氏拒絕於慈善會中參加表演，以致有拂聖意，龍顏不悅。卓氏拒絕表演的次日，各報轉變論調者爲數不少，冷嘲熱罵，紛至沓來，且有譏爲忘國之民，間有一二日報，請英皇賜以勳爵位，英皇回答說：「卓別麟是一個成功的優伶，但是我們大英帝國，決不肯輕易以寶貴的勳位，授給一個忘卻他祖國的人民！」

十七年了，但是祖國的同胞，依然似舊—！卓氏說了這麼一句連再會也不說一聲，靜悄悄的悠然離去。

一段小小的　結論

這兩位銀幕上的成功者，卓別麟與嘉寶，一男一女，其聲譽之隆，地位之崇，以及昔年生活均頗相似，然同返故鄉，一得一失有如此者，然即此一點，亦可想見其爲人。

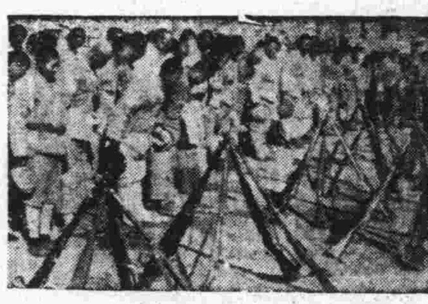

東北義勇軍血戰史之一幕　義軍在雙城將僞軍全部繳械

東北義軍血戰史　李漢中性命犧牲

自遼吉淪陷、一載有奇、可憐東北的同胞、無辜罹斯浩刦、家散人亡、廬舍邱墟、奴隸牛馬、倍人間之慘事、故變[illegible]抵抗、各地義軍蠭起、[illegible]、吾人遠在滬上、相去萬里、消息如何、祇憑電傳來、今暨南影片公司爲求確實消息、及喚醒[illegible]人起見、特派員赴戰地冒險攝影、定名東北義勇軍血戰史、已於昨日在「北京」公映、聞該院將[illegible]收入[illegible]下、提出一成、捐助東北義勇軍、又該公司之攝影員李漢中君、因冒險赴前線拍攝、以至身中數彈、犧牲性命云云、

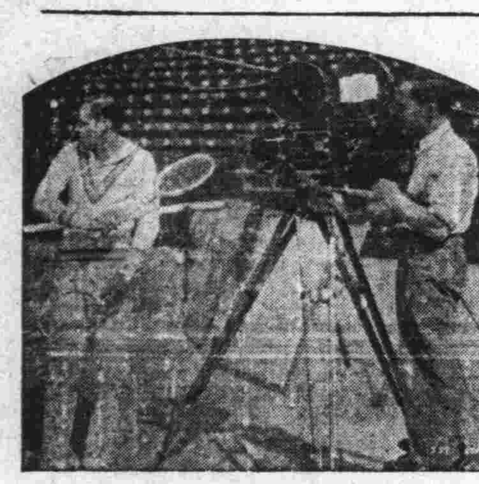

世界網球大王鐵爾頓在鏡頭前表演

麗琳哈蕙 (寄甫)

龍翔鳳舞主角……自述

我對於跳舞的嗜好，是被一個同學引起的。那時她在一所歌舞學校裏學習舞藝，再把她所學習的舞教給我看，這樣一天一天的下去，我也就變成一位舞迷了。不過後來有一個時期，我到瑞士去過一次，那時學畫的趣味又把學舞的趣味奪去了。但是沒有一個人能逃過他的命運的，等我再回到德國，跳舞又成了我的嗜愛物了。後來索性請求母親的許可，到柏林一家最著名的歌舞學校裏去學習跳舞了。

「春淵艷影」之一

脫離學校後，我就單身到維也納去，因爲我已經在那裏一家舞台上，謀着舞女的職位了。不久我並且在那裏拍過影片，但是我後來在銀幕上，看見我自己那副形狀，我羞得連忙坐到一處黑暗的角子裏去，生怕被別人看見。在那決不願再獻身銀幕的時候，我眞夢想不到將來會在影戲界裏混飯吃呀！

當我在維也納表演的時候，李卻易亦保看見我的跳舞，要和我訂合同拍一部影戲，戲名叫 Hella Von Gilsa's Love、於是我受了他的勸說，竟答應了他的要求了。自後我還拍了許多部片子，像 Princess Trylala, The Girl in the Taxi, Erazy Mazie 等片，都很博得社會人士的歡迎，這是很僥倖的。當倫敦正在開映 Crazy Mazie 的時候，我並且親自登台，表演了六個星期，我在倫敦的收穫，頗足自慰，因爲觀衆都當我是英國人，所以對於我，極表歡迎。但是後來我竟因爲拍片和登台跳舞，用力過度，在床上病了幾個星期。

在熱河抗日最烈之唐聚五將軍

春潮

八大明星合演　「鶴鳴通」攝製　(鄭應時編)

(十三)

到天津後，馬湘把東西交與他的所謂妻——媚梨，她，一個天津有名的豪富寡婦，爲了性的滿足，馬湘便成爲她洩慾的工具。

正當他在把買來的東西呈給媚梨的時候，國華來訪了，馬湘乃向媚梨說：

「我說的那位姓張的朋友已經來了！」

「哼！賣地皮結婚？你叫他回去吧，我可不要買他的地皮。」媚梨塗着唇膏冷冷地說。

「好太太，你已經答應我啦，我才叫他來的，怎麼可以叫他回去？」馬湘哀求他說後，馬上命用人請國華進來。

國華進房時，媚梨從鏡中看到國華竟是這麼一位英俊魁偉的青年，於是她忙掉轉頭來，馬湘走過來和國華握手。

義軍副司令宮長海將軍

「這是我的同學張國華先生，這是我的……的內人。」馬湘爲他們介紹完，不安地跳過去看媚梨，媚梨卻正很很地望着他，又忙微笑地向國華說：

「請坐，請坐。」

「謝謝！」國華微向媚梨點頭坐下，媚梨向馬湘說：

「你先到田夫人那邊去，告訴他們一會就來。」

「一道走不好嗎？」

「回頭人家等着，我得先把這事談談呢。」

馬湘這纔緩踱出，國華想立起來和他說話，但他已走出門口了。媚梨見馬湘已出去，乃向國華說：

「聽他說，你要賣掉你的地皮嗎？」

「是，這地皮就在你們屋子後面，一共是……三畝七分地，本來是預備有錢的時候造房子……可是近來因爲急於用一筆款子，所以不能不把它賣掉啦！」

抗日義軍

「好的，我早就想把這塊地皮買下來，現在你自己要賣掉，那是再好沒有了，可惜我今天有點事情，不能跟你詳談，最好請明天晚上到這裏來便飯，我們再從長計議，總不使你失望就是。」

「好，那麼我明天再來。」國華說完便立起來，媚梨又向他說：

你直接來找我好啦，不必去跟他說甚麼！那人是敗事有餘，成事不足，怪討厭的。」

「好，明天見。」

戲院片名時間

戲院	片名	時間
國泰	莫負今宵	三時 五時 七時一刻 九時半
光陸	窮途艷遇	三時 五時半 七一刻 九一刻
南京	龍翔鳳舞	三時 五時半 九時一刻
卡爾登	譜夫記 理髮匠	三時 五時半 九時一刻
新光	國法難容	三時 五時半 九時一刻
蘭心	窮途艷遇	三時 五時 九時一刻
融光	巴黎情潮	二時半至十一時半循環開映
巴黎	最後之中隊	三時 五時半 七時 九時
北京	東北義勇軍血戰史	三時 五時半 九時一刻
夏令配克	朱門酒肉臭	三時 五時 七時 九時一刻
中央	東北義軍抗日戰史	三時 五時半 九時一刻
上海	長歌寄意	三時 五時半 九時一刻
威利	俠鳳緣	三時 五時半 七時 九時一刻
明星	劉春山化裝表演	三時 五時半 九時一刻
光華	奮鬥	三時 五時 九時一刻
黃金	胡關泰山	三時一刻 五時半 九時一刻
新中央	怕死英雄	三時 七時 九時
恩派亞	夫妻之間	三時 五時 七時 九時一刻
百老匯	非洲小人國	三時 七一刻 九一
九星	糊塗蟲	三時 五時半 九時一刻
浙江	粉紅色的夢	三時 五時 七時一刻 九時一刻
卡德	舊恨新愁	三時 五時 七時 九時
奧飛姆	銅底驚鸞	二時半 六時半 八時半
山西	水手本色	三時 七時 九時一刻
虹口	三個色鬼	三時 五時一刻 七時一刻 九時一刻
東南	戰地歷險記	二時 四時半 七時 九時
萬國	東方夜譚	三時 七時 九時
福安	滑稽大會串	二時半 五時 八時半
東海	七星刀	三時 四時一刻 七時 九時一
共和	江湖廿四俠	三時 七時 九時
閘北	修理暫停	二時半 七時半 九時半
天堂	航空決死隊	三時 七時 九時
西海	七氏四俠	二時 四時 七時 九時一刻
中國	歌舞表演	二時 五時 七時 九時

雨 (Rain)

電影小說　逸譯　(伍一)

他的視線帶着疑問的樣兒直射在破門簾上面，裏面的聲音一陣高一陣的吵得烏煙瘴氣，尤其是沙迪的歡笑聲特別響亮，時把其它的聲音壓低下去。

影片「東北義軍血戰史」之一幕　攝影員李漢中飲彈犧牲性命之攝地情形

「這裏面麼？」台維生夫人鄙夷的說道：「有一個乘二等船艙的女人—妖艷的裝飾—下等—哼！」

「我見過她。」麥飛爾從外面走了進來插嘴道：

「她是一個很好的女孩子，我知道，她是上埃披亞去找事的。」

這時，傳來一聲奧鄧納號輪船的尖銳的回聲。貝士從屋子裏匆忙的跑了出來。沙迪站在門口，喊道：

「快點兒，不然，你就走不了啦！」

「再會了，沙迪！」他邊往門外跑着，邊回過頭來，揚着手。

義軍戰史之又一幕　冰天雪地中義軍用駱駝運糧

麗華公司大減價十四天

特廉貨品

美國橡皮熱水袋每只二元半
男裝羊毛衫每件六元半
女裝羊毛內衫每件五元
新花幸福綢旗袍料每件四元半
斜條毛葛旗袍料每件三元二角
什色素絲嗶嘰旗袍料每件二元半

中瓶補品牛肉汁每瓶一元買一送一
四磅裝美利餅乾每罐九角
男裝眞開士咪襪一元三雙
禦寒衛生衣每件八角
小童冷帽每頂五角
德式火爐每只念四元七角半

男裝厚絨晨衣每件特沽九元五角
全毛手套每雙七角半
全毛圍巾棉條一元七角半
五斤眞絲每被每張五元半
五十支三號平頭雪茄每盒一元二角半

光夏中學暨附屬小學招生

▲招生類別㈠高中普通科師範科各科㈡初中男女新生㈢高級及初級小學男女新生
▲報名及考試日期報名自即日起考試中學定月七日小學於入學時舉行分班測驗
▲報名及考試地點上海新閘路膠州路口本校(乘一二路電車至赫德路下車或十路公共汽車至康腦脫路膠州路口下車步行數十武即到)
▲附註本校章程函索附郵二分
校長

上海市私立上海女子小學暨幼稚園招生

主席校董林康侯　校長吳志騫

宿生之膳宿床褥與由校中供給愛護子女者可先送來試讀一星期如有未慣者原費退還簡章須附郵分詳章一角考期月廿八日開學二月一日校址斜橋製造局路六十九號

本校本爲上海女子補習學校提倡成人女子教育成效甚著奉市教育局令改爲小學初級男女兼收高級祇收女子其年長失學之女子有志補習者仍可來學先用個別教學一俟想有基本學識即可插入相當年級對於幼稚生之保養特加注意

教育部備案 教育局立案　南洋女子中學暨附屬小學校招生

(班次)高初中及附屬小學幼稚園各級插班生小學兼收男生(報名)即日起繳報名費中學一元小學幼稚園一元(取否概不發還)(考期)二月二日起止每日上午十(開學日期)二月四日(簡章)函索即寄(校址)第一院阿拉白司脫路一七五號第二院開封路一號(報名地址)阿拉白司脫路本校(電話)四一九〇五

主席校董胡樸安　校長凌銘之

國立同濟大學招德文補習班學生

本校奉教育部令添招德文補習班男女學生招生一年半畢業畢業後升入大學一(其他各班概不招生)投考應注意之事項如左一、(投考資格)級中學畢業或大學預科畢業及高中三年級肄業生而不諳德文者二、(考試科目)黨義國文英文數學物理化學三、(報名日期及手續)二十二年一月一日至二月一日每日上午九時至十二時下午二時至四時到吳淞本校報名隨繳四寸半身照片兩張畢業證書或證明書一張(倘證明書一時不能交出得於考取後補交)報名費三元(報名書錄取與否概不退還)四、(考期)二月三四兩日每日上午九時起口試及體格檢驗五、(通訊注意)函索簡章附郵票二分即寄

聯合招考　私立上海小學 上海中學 上海幼稚師範 上海幼稚園

市教育局立案 市教育局立案 教育部備案市教育局立案 市教育局立案

高中普通科一二三年生 高中師範科一二三年生 初中一二三年級生 幼稚師範一二年級生 小學一至六年生 幼稚園

以上各級除師範專收女生外均男女兼收本校爲注重訓管嚴密功課認眞以敦品篤學爲主力戒浮躁囂張之風小學幼稚各部由校醫及有經驗之保姆教師主持保育凡愛護子女欲加特殊造就者速來報名凡有相當之畢業證書經查合格者得免試入一年級

(校址)第一院 滬西康腦脫路徐園東樂里 第二院 滬西憶定盤路潘園 第三院 西摩路前滬醫院舊址 新四院 膠州路勞勃生路大夏大學舊址

潘園 辦公處 憶定盤路潘園 乘十六路無軌電車至膠州路勞勃生路下車南行一分鐘 報名簡章(附票三分)報名考試(一月三十一日)均午晨辦公處

(校董)林康侯 何世楨 何世枚 諸文綺 杜錫珪 王伯群 鄭洪年 顏惠慶 潘公展 王茂仁 陳濟成

震旦大學招生

㈠大學法學院法律學系經濟學系理學院工學院電氣機械工程系土木工程系醫學院各級均可插班㈡附中高中普通科各級均可插班未曾讀法文者可入第一年級特別班不收新生㈢揚州震旦附屬高初中各級可插班㈣南京震旦大學法文專修科分普通及速成兩班均可投考　考期上海本校二月六日七日揚州二月四日至八日南京二月九日　章程附郵六分招生簡章函索即寄　校址上海法租界呂班路二二三號

英商大英藥房中國有限公司召盤老德記汽水廠啓事

寄售

天樂鳴空集宋體精刻宣紙中初本只餘數部勿交臂失之每部三元半。蘆齋藏匋拓片多種。御製毛筆。清憲銀幣。君璧女士速寫畫集二元。林長民遺墨六元。蘭林百種六元四。金陶陶女士畫冊一元四角四。湖社月刊一角八。缶翁老人書畫二元五。孟蜀石經三十元。北平古物陳列所故宮博物院各種書畫另有目錄　上海望平街有正書局啓

茲願將洋行多年汽水廠全部機器出盤有意者請投函北京路二號克佐洋行倍爾君MR. A. J. BELL詢問可也

本公司爲增加本埠吸戶興趣起見茲特奉贈獎券以五華牌空聽式只或枝空包五只或枝空包十只換獎券壹張該獎券按月開彩一次自民國廿一年九月五號起試辦三個月獎品以敝公司各種香烟或以永安先施新新各公司之禮券任憑得獎諸君選擇希望甚大務請積存五華牌空聽空包向上海本公司或各烟店掉換獎券開彩日期及號數湯行通告茲將各獎價值列後

頭獎一個獨得獎品價值洋叁百元
式獎二個各得獎品價值洋壹百元
叁獎五個各得獎品價值洋伍拾元
肆獎十個各得獎品價值洋念五元
伍獎廿五個各得獎品價值洋拾元
陸獎五十個各得獎品價值洋伍元
柒獎五百個各得獎品價值洋壹元
頭獎末尾一字各得電影明星五彩相片壹張

凡得獎者可向上海九江路二百三十三號本公司領取獎品

上海永泰和烟草股份有限公司啟

永安公司　先施公司
推銷存貨
大減價
祇有今天

租界上破獲
販賣人口兩大機關
廣西路樂餘里與康腦脫路大康里

共獲男女計二十餘人
救出七口已有數孩販往福州

許二寶似被匪徒
用藥迷 神志不清
東方飯店開電梯人竟是共犯

總巡捕房華探田金福、偵悉有人在廣西路樂餘里三百四十六號組織販賣人口機關、專拐女子小孩販賣出口、遂稟明捕頭、協同華探長黃永基、探目皮炳章、探員李金成等、密往拘捕、當拘獲沈宜祥、沈慶華、陳金生、曹永發、周桂林、楊子卿、龔連生、楊阿富、鄭依正、黃寄海、朱川郎、田廣德、陳昌松、婦人陳李氏、謝周氏、曹卞氏、許二寶、王李氏、王張氏、王招弟、甘黃氏等二十一名口、查獲小孩蘇毛(十一歲)、謝連連(四歲)及不知名字之四歲女孩共計三口、一併帶回捕房、旋查得西藏路東方飯店開電梯之陸開祥亦屬共犯、乃又往將陸拘獲、併予分別收押、昨晨解送第一特院刑一庭、捕房律師汝葆彝起陳案情、並稱、本案內犯人衆多、時間偪促、故不及調查、應請准予延期訊理、俾便調查、惟被告中之許二寶、現經查明亦屬被拐人之一云、繼由田探投稟拘捕情形、並稱、甘黃氏被拘時、攜有獲案不知姓名之女孩一口、經我等詰問之下、據稱該孩係欲售與虹口某處、因孩腿上有疾、故而退回者、我等乃將其扣留云云、錢鴻業刑庭長核稟、乃諭本案改期再訊、三孩與許二寶一口均送婦孺救濟會留養、惟許二寶於庭上向其詰問時、問非所答、經汝律師聲明思有神經病、不知是否係被拐後用藥使之然也

又

法捕房探目何土根。包探沈金福。劉阿昌。日前偵得康悌路大康里九十三號內私設販賣小孩機關、因此前往拘獲拐婦李金氏。馬陳氏。當場吊出被害男孩、應千郎(年十三歲)森發(年三歲)春冠(四歲)、均無錫籍、旋又

續獲同黨

葉阿順。錢杏根。金張氏、關係人金根寶等、一併帶入捕房、昨解第二特院、先據捕房律師陳明案情、並謂被告等違反刑法二五七條之罪、請爲訊究、詰之

李金氏供 上年八月間在福州周姓處以六十元買得男孩名洪祥一口、轉賣與該處仙玉亭一奶媽、又於十月間在無錫由許文培之介紹、買得一女孩阿毛、轉售於福州南街李姓處、又十二月廿一日、在無錫由許與麻皮等介紹、先後買得二孩、一名應千郎、一名森榮、帶來上海、擬候輪船販往福州、被探拘案、請求恩典

馬陳氏供 李金氏是我房客、前日攜來二孩、不知販賣

錢杏根供 於今年九月間串同在案之葉阿順金張氏等、以五元代價、在無錫收買十六歲之女孩張秀金、販往福州、事後民人分得十五元

金根寶供 金張氏是民人之姘婦 不知其有販賣人口之事、

金張氏供 婦人於今年四月間在無錫買得五歲女孩名月琴、於十月間以八十六元之身價販至福州南華里愛妹處、又於六月間與錢杏根葉阿順在無錫出洋二十二元買得男孩春冠、帶來上海、意欲販往福州、致被包探拘案、是實、

葉阿順供 認先後販賣小孩至福州、已有四五口之多、求宥、推事諭以辯論終結、金根寶交保、聽候定期宣判、

眞如火警

眞如祖師堂路九十一號甘榮沂家、昨晚十時半、因燒點心不戒於火、頓時蔓延、冒穿屋頂、結果燬去平屋兩間、

燒傷兩人 燬屋三幢
交通路上海印務公司

昨晨二時許、交通路上海印務公司失愼、燒去樓房三幢、燒傷學徒吳福海(年十六浦東人)、王德全(年十五浦東人)、兩人、送入醫院醫治、

失妻自盡 解救無及
更夫投繯

山東人李慶榮、四十一歲、住楊樹浦路元益坊十三號、向爲更夫、五月前其妻某氏忽然逃亡、雖經李派人四出偵尋、迄今終無着落、李因是中心時常懊惱、前日頓萌厭世之念、獨自一人在臥房內懸樑自縊、嗣經林長根者察覺、當即報告楊樹浦捕房、飭探前往調查一過、當將其送往同仁醫院醫治、然早已氣絕身死、遂將尸體舁入斐倫路驗尸所、昨晨報請第一特院委派郭煒檢驗官涖所、驗明尸體、訊問一過、尸交其兄李書泉具結領殮

No383

德國白濁專藥
專治淋病六小時奏效 注射內服失效的
透膜殺菌 根治全愈
五洲白濁一盒斷根
上海 柯爾登洋行

中央信託公司 總公司北京路九十八號
分公司 漢口一碼頭五福里
信託部 辦理財產遺囑證券地產事項及一切特約信託
銀行部 辦理各種存款放款貼現滙兌及一切商業銀行業務
儲蓄部 辦理定期活期零存整取整存零取存本付息儲蓄禮券儲金等一切儲蓄業務
保險部 辦理水險火險業務
保管庫 出租保管箱辦理露封彌封保管
堆棧 北蘇州路九八八號
辦事處 上海北四川路崇山花園路
收足資本國幣三百萬元

便秘痔瘡 根治靈藥 天天通
送藥理書 藥房均售
天天通每瓶售大洋四角 當歸素小瓶一元大瓶二元
婦科聖藥 當歸素
上海英租界仁記路三十五號 佛慈大藥廠

國貨廠商注意 願現款收貨者
本公司籌備即將就緒不日正式開幕頃備即款收辦精良日用貨品凡國貨廠商在一月十九日至廿五日七天內如有以現款爲條件而願以最低批價脫售存貨者請攜帶貨樣至南京路大陸商場二樓本處接洽
中國國貨股份有限公司籌備處啓

興華公司 通心粉 鷄蛋麵 送禮佳品
新年食品定價極廉 各食品店均有代售